

## Actualización Datos MDA

Owner: Ángel Sánchez

Modulo: MDA

Área: TI

Autor: Alondra Torres /  
Guadalupe Mogue

### Descripción:

Se requiere que desde el punto de venta se permita actualizar y validar la información de contacto de los clientes asociados a sus monederos del ahorro. La información para validar incluye el número de teléfono celular y el correo electrónico del cliente. Esta validación es crucial para asegurar que los datos de contacto se mantengan actualizados y vigentes, lo que mejorará la experiencia del cliente.

La validación de la información de contacto debe realizarse cada seis meses, aunque este intervalo puede ajustarse según las necesidades del negocio.

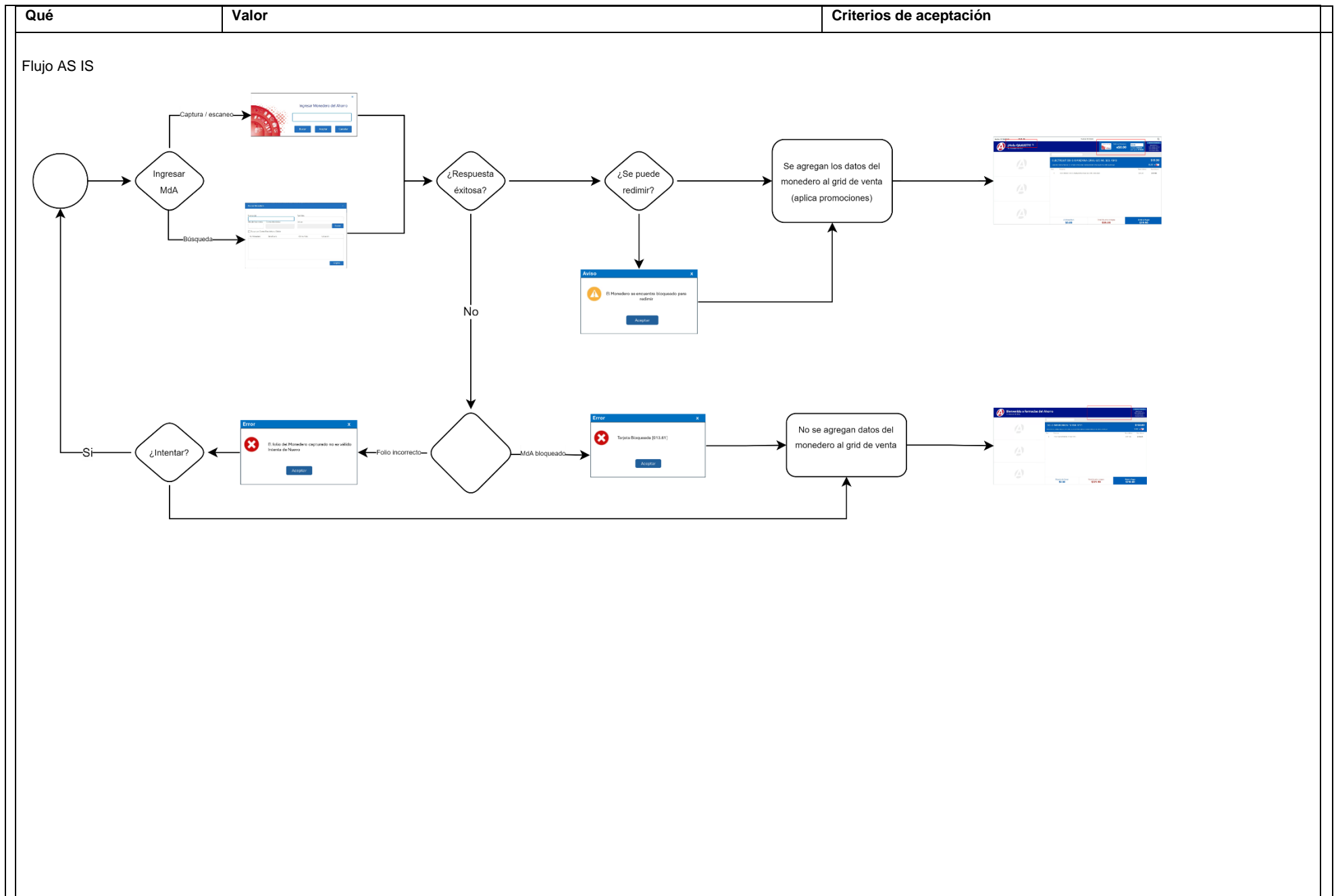

Flujo TO BE

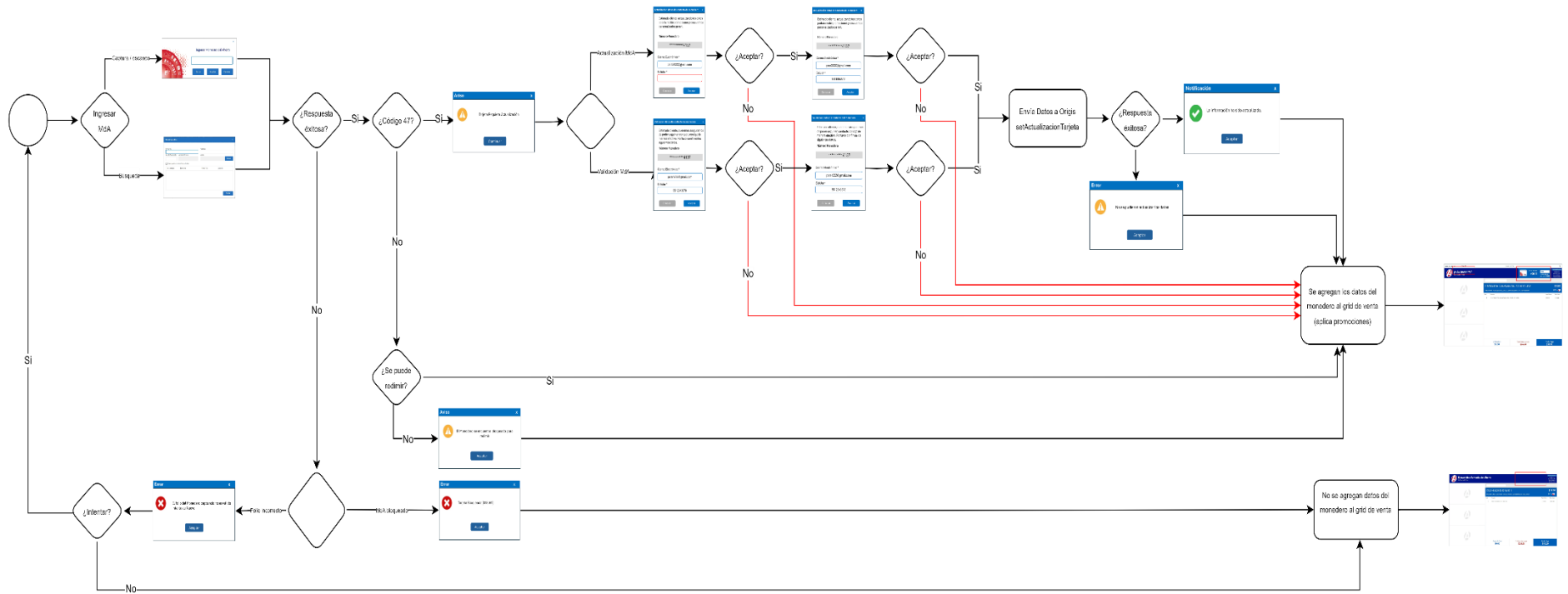

Pantalla de actualización  
del monedero

### Actualización del monedero



Figura 1 Pantalla "Monedero" inicial.



Figura 2 Aviso de actualización para datos de contacto en MDA

### El flujo de captura de MDA no cambia.

- El sistema seguirá permitiendo escanear o capturar el monedero del ahorro, en la pantalla de monedero, (Ver Figura 1).
- Origis validará si alguno de los datos de contacto del cliente (celular o correo) no ha sido registrado previamente. (getAfiliacionPerfil)
- Si la información de contacto no está actualizada (falta uno o ambos datos), el sistema desplegará una ventana de aviso. (Ver Figura 2)
  - Título: Aviso.
  - Mensaje: Tarjeta requiere actualización
  - Botón: Continuar, habilitado en color azul.

Actualización datos de contacto del monedero

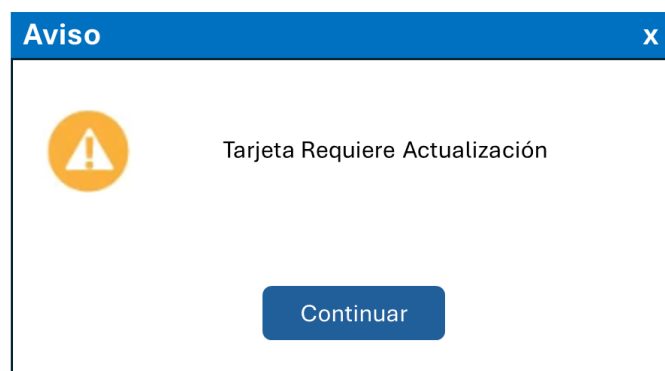
Estimado cliente, actualizando tus datos podrás recibir promociones y descuentos personalizados para ti.

Número Monedero

\*\*\*\*\*4137

Correo Electrónico \*

paraXXXX@gmail.com

Celular \*

Cancelar

Aceptar

Figura 3 Pantalla “Actualización del monedero”

- Al seleccionar el botón Continuar, se visualizará la pantalla con el formulario para actualizar o registrar los datos faltantes del cliente. (Ver Figura 3)
  - El título de la pantalla: "Actualización datos de contacto del monedero".
  - El sistema mostrara el siguiente mensaje en la parte superior del formulario: "Estimado cliente, actualizando tus datos podrás recibir promociones y descuentos personalizados para ti"
    - Este mensaje será dinámico y podrá ser configurable desde el BackOffice.
    - La cantidad máxima de caracteres será de 150.
  - Número de monedero: Deberá presentarse el número del monedero que se escaneo, capturo o se arrojó en la búsqueda,
    - Deberá presentarse Enmascarado y mostrar solo los últimos 4 dígitos. No editable.
  - Si alguno de los datos (correo o celular) ya está registrado en el sistema, estos se mostrarán precargados en el formulario.
    - Si no se tiene el valor del correo o del celular el recuadro para capturar el dato se presentará en color rojo.
  - Aplicar validaciones actuales sobre los parámetros ingresados:
    - Correo: Debe ser una dirección de correo electrónico válida.
    - Celular: Solo números, exactamente 10 dígitos.
- Si todas las validaciones anteriores son exitosas, el sistema:
  - Envía los datos a Origen y continuara con el proceso de compra. (setActualizacionTarjeta)

<p>Pantalla de validación del monedero</p>	<div><p><b><u>Validación del monedero</u></b></p><div><div>Validación datos de contacto del monedero x</div><div><p>Estimado cliente, queremos asegurarnos de poder seguir en contacto contigo de manera efectiva. Por favor confirma los siguientes datos.</p><p>Número Monedero</p><div>*****4137</div><p>Correo Electrónico *</p><div>para4YYY@gmail.com</div><p>Celular *</p><div>5512345678</div><div><div>Cancelar</div><div>Aceptar</div></div></div></div><p>Figura 4 Pantalla "Validación del monedero"</p></div> <td data-bbox="1295 152 2047 1479"><ul style="list-style-type: none"><li>• Origis deberá validar cada 6 meses la información de contacto del cliente para asegurar que esta siga siendo vigente.</li><li>• Si han transcurrido 6 meses desde la última validación, al momento de escanear o capturar el MDA, el sistema deberá desplegar la siguiente pantalla con los datos de contacto del cliente precargados. (Ver Figura 4)<ul style="list-style-type: none"><li>➢ El título de la pantalla: "Validación datos de contacto del monedero".</li><li>➢ El sistema mostrara el siguiente mensaje en la parte superior del formulario: "Estimado cliente, queremos asegurarnos de poder seguir en contacto contigo de manera efectiva. Por favor confirma los siguientes datos."<ul style="list-style-type: none"><li>❖ Este mensaje será dinámico y podrá ser configurable desde el BackOffice.</li><li>❖ La cantidad máxima de caracteres será de 150.</li></ul></li><li>➢ Número monedero: Deberá presentarse el número del monedero que se escaneo, capturo o se arrojó en la búsqueda,<ul style="list-style-type: none"><li>❖ Deberá presentarse Enmascarado y mostrar solo los últimos 4 dígitos. No editable.</li></ul></li><li>➢ Aplicar validaciones actuales sobre los parámetros ingresados:<ul style="list-style-type: none"><li>▪ Correo: Se debe validar que el formato corresponda a una dirección de correo electrónico válida</li><li>▪ Celular: Solo se deben ingresar números, y deben tener exactamente 10 dígitos.</li></ul></li></ul></li><li>• Si todas las validaciones anteriores son exitosas, el sistema:<ul style="list-style-type: none"><li>➢ Envía los datos a Origis y continuara con el proceso de compra. (setActualizacionTarjeta)</li></ul></li></ul></td>	<ul style="list-style-type: none"><li>• Origis deberá validar cada 6 meses la información de contacto del cliente para asegurar que esta siga siendo vigente.</li><li>• Si han transcurrido 6 meses desde la última validación, al momento de escanear o capturar el MDA, el sistema deberá desplegar la siguiente pantalla con los datos de contacto del cliente precargados. (Ver Figura 4)<ul style="list-style-type: none"><li>➢ El título de la pantalla: "Validación datos de contacto del monedero".</li><li>➢ El sistema mostrara el siguiente mensaje en la parte superior del formulario: "Estimado cliente, queremos asegurarnos de poder seguir en contacto contigo de manera efectiva. Por favor confirma los siguientes datos."<ul style="list-style-type: none"><li>❖ Este mensaje será dinámico y podrá ser configurable desde el BackOffice.</li><li>❖ La cantidad máxima de caracteres será de 150.</li></ul></li><li>➢ Número monedero: Deberá presentarse el número del monedero que se escaneo, capturo o se arrojó en la búsqueda,<ul style="list-style-type: none"><li>❖ Deberá presentarse Enmascarado y mostrar solo los últimos 4 dígitos. No editable.</li></ul></li><li>➢ Aplicar validaciones actuales sobre los parámetros ingresados:<ul style="list-style-type: none"><li>▪ Correo: Se debe validar que el formato corresponda a una dirección de correo electrónico válida</li><li>▪ Celular: Solo se deben ingresar números, y deben tener exactamente 10 dígitos.</li></ul></li></ul></li><li>• Si todas las validaciones anteriores son exitosas, el sistema:<ul style="list-style-type: none"><li>➢ Envía los datos a Origis y continuara con el proceso de compra. (setActualizacionTarjeta)</li></ul></li></ul>
--------------------------------------------	---------------------------------------------------------------------------------------------------------------------------------------------------------------------------------------------------------------------------------------------------------------------------------------------------------------------------------------------------------------------------------------------------------------------------------------------------------------------------------------------------------------------------------------------------------------------------------------------------------------------------------------------------------------------------------------------------------------------------------------------------------------------------------------------------------------------------------------------------------------------------------------------------------------------------------------------------------------------------------------------------------------------------------------------------------------------------------------------------------------------------------------------------------------------------------------------------------------------------------------------------------------------------------------------------------------------------------------------------------------------------------------------------------------------------------------------------------------------------------------------------------------------------------------------------------------------------------------------------------------------------------------------------------------------------------------------------------------------------------------------------------------------------------------------------------------------------------------------------------------------------------------------------------------------------------------------------------------------------------------------------------------------------------------------------------------------------------------------------------------------------------------------------------------------------------------------------------------------------------------------------------------------------------------------------------------------------	--------------------------------------------------------------------------------------------------------------------------------------------------------------------------------------------------------------------------------------------------------------------------------------------------------------------------------------------------------------------------------------------------------------------------------------------------------------------------------------------------------------------------------------------------------------------------------------------------------------------------------------------------------------------------------------------------------------------------------------------------------------------------------------------------------------------------------------------------------------------------------------------------------------------------------------------------------------------------------------------------------------------------------------------------------------------------------------------------------------------------------------------------------------------------------------------------------------------------------------------------------------------------------------------------------------------------------------------------------------------------------------------------------------------------------------------------------------------------------------------------------------------------------------------------------------------------------------------------------------------------------------------------------------------------------------------------------------------------------------------------------

<p>Flujo del Proceso</p>	<div data-bbox="512 258 1197 540"></div> <div data-bbox="512 662 1197 945"></div> <div data-bbox="495 1071 1220 1474"><div><b>Aviso</b></div><div></div><div>Tarjeta Requiere Actualización [ 047 ]</div><div><div>Cancelar</div><div>Aceptar</div></div></div>	<p>Flujo principal en la venta</p> <ol style="list-style-type: none"><li>1.El sistema solicita ingresar el Monedero del Ahorro en la pantalla Capturar Monedero del Ahorro.</li><li>2.El MF escanea o captura el Monedero del Ahorro. De lo contrario, pueden ocurrir los siguientes escenarios.<ol style="list-style-type: none"><li>a.El MF presiona la tecla ESC y continúa en el flujo alterno FA01 Cancelar flujo de Monedero del Ahorro.</li><li>b.El MF selecciona el botón buscar y se extiende al Caso de Uso RN01-CU02 Buscar monedero.</li></ol></li><li>3. El sistema envía la información requerida al integrador a través del método setInicioTrans.</li><li>4. El sistema recibe de parte del integrador una respuesta exitosa. De lo contrario, pueden ocurrir los siguientes escenarios:<ol style="list-style-type: none"><li>a. El sistema A muestra un mensaje de aviso “El Monedero se encuentra bloqueado para redimir.” y continúa en el flujo alterno FA02 Monedero bloqueado para redimir.</li><li>b. El sistema envía un mensaje de error en caso de tener algún problema con el Monedero del Ahorro y continúa en el flujo de excepción FE01 Mensaje de Error en Pantalla.</li></ol></li><li>5. El sistema envía la información requerida a través del método getAfiliacionPerfil.</li><li>6. El sistema recibe por parte del integrador un código de error 47. De lo contrario, El sistema recibe una respuesta exitosa y continúa con la funcionalidad actual.</li><li>7. El sistema valida y detecta que el valor del campo "Mensaje" no se encuentra vacío. De lo contrario, continúa el flujo en el paso 16.</li><li>8.El sistema muestra un mensaje de Aviso “Tarjeta requiere actualización”.</li><li>9.El MF da clic en el botón Aceptar. De lo contrario, cierra el mensaje de aviso y regresa al grid de ventas.</li><li>10. El sistema muestra la pantalla "Actualización del Monedero".</li><li>11.El MF actualiza al menos un dato de correo electrónico o celular y da clic en Aceptar. De lo contrario, continúa en el Flujo Alterno FA03 Cerrar mensaje de aviso.</li><li>12. El sistema envía la actualización al integrador en el método SetActualizacionTarjeta.</li></ol>
--------------------------	-----------------------------------------------------------------------------------------------------------------------------------------------------------------------------------------------------------------------------------------------------------------	-------------------------------------------------------------------------------------------------------------------------------------------------------------------------------------------------------------------------------------------------------------------------------------------------------------------------------------------------------------------------------------------------------------------------------------------------------------------------------------------------------------------------------------------------------------------------------------------------------------------------------------------------------------------------------------------------------------------------------------------------------------------------------------------------------------------------------------------------------------------------------------------------------------------------------------------------------------------------------------------------------------------------------------------------------------------------------------------------------------------------------------------------------------------------------------------------------------------------------------------------------------------------------------------------------------------------------------------------------------------------------------------------------------------------------------------------------------------------------------------------------------------------------------------------------------------------------------------------------------------------------------------------------------------------------------------------------------------------------------------------------------------------------------------------------------------------------------------------------------------------------------------------------------------------------------------------------------------------------------------------------------------------------------------------------------------------------------------------------------------------------------------------------------------------------------------------------------------------

Actualización datos de contacto del monedero x

Estimado cliente, actualizando tus datos podrás recibir promociones y descuentos personalizados para ti.

Número Monedero

\*\*\*\*\*4137

Correo Electrónico \*

paraXXXX@gmail.com

Celular \*

Cancelar

Aceptar

Error x

 No se pudieron actualizar los datos

Aceptar

Notificación x

 La información ha sido actualizada.

Aceptar

13.El sistema recibe por parte del integrador una respuesta exitosa. De lo contrario el sistema muestra el mensaje de error

- Mensaje: "Error al actualizar los datos.
- Botón: Aceptar
- Al dar clic en el botón Aceptar se cierra el mensaje
- Se continúa en el paso 15 del flujo.

14. El sistema muestra:

- Mensaje de notificación: "La información ha sido actualizada."
- Botón:
- Al dar clic en el botón Aceptar se cierra el mensaje
- Se continúa en el paso 15 del flujo.

15.El sistema muestra la información del cliente dentro de las secciones correspondientes al Monedero del Ahorro en el grid de ventas o en la pantalla de Pago de servicios según sea el caso.

17.Fin.



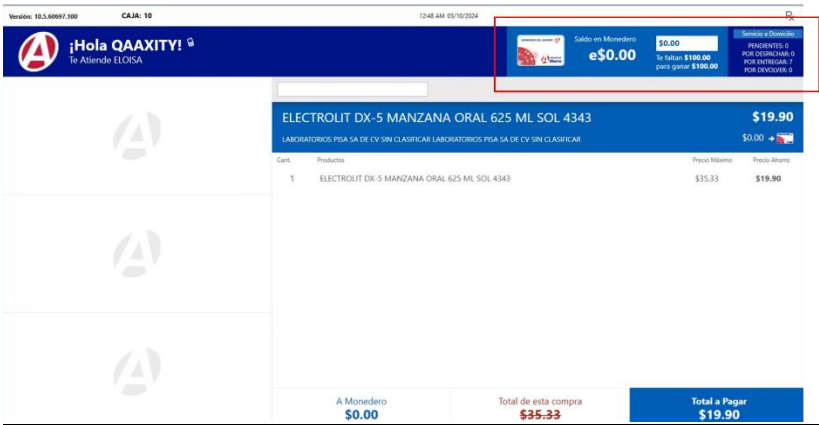

FA01 Cancelar flujo de Monedero del Ahorro

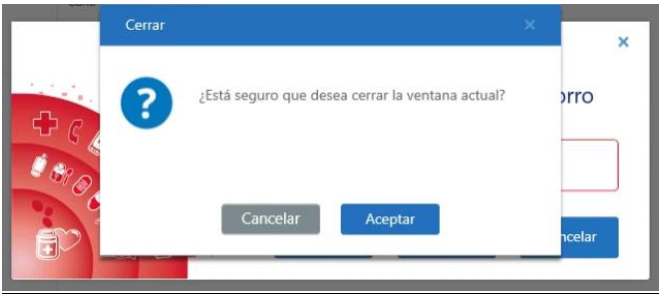

FA02 Monedero bloqueado para redimir.

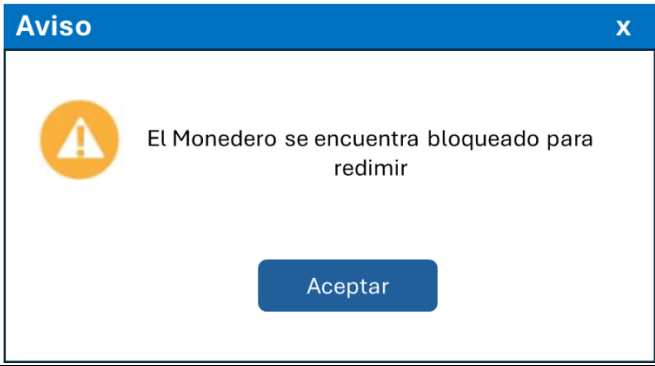

**FLUJOS ALTERNOS**

FA01 Cancelar flujo de Monedero del Ahorro.

- 1.El sistema muestra la pantalla "¿Está seguro que desea cerrar la ventana actual?".
- 2.Multifuncional da clic en Aceptar.
3. El sistema cierra la pantalla Ingresar Monedero del Ahorro.
- 4.Fin del Flujo Alterno.

FA02 Monedero bloqueado para redimir.

- 1.El MF presiona el botón Aceptar o cierra el mensaje.
2. El sistema realiza las validaciones a nivel producto de acuerdo a la funcionalidad actual.
- 3.El MF presiona la tecla F10 para pasar a la pantalla de Formas de Pago.
4. El sistema deshabilita la forma de pago con Monedero del Ahorro.
- 5.El MF captura el importe en las formas de pago disponibles.
- 6.Fin del flujo alterno.

FA03 Cerrar Mensaje de Aviso.

1. El sistema muestra un mensaje de Aviso "¿Está seguro que deseas cerrar la ventana actual?".
- 2.El MF da clic en el botón Aceptar. De lo contrario, da clic en Cancelar en el mensaje de aviso y regresa al paso 10 del flujo principal.
3. El sistema muestra la información del cliente dentro de las secciones correspondientes al Monedero del Ahorro en el grid de ventas.

FA03 Cerrar Mensaje de Aviso.

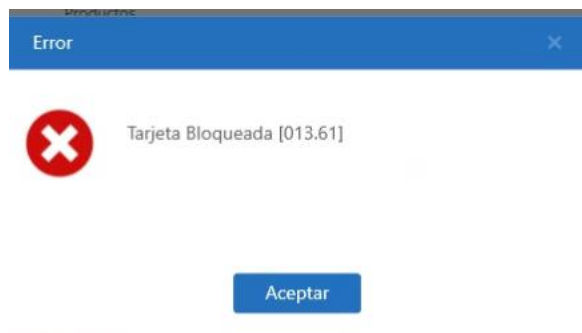
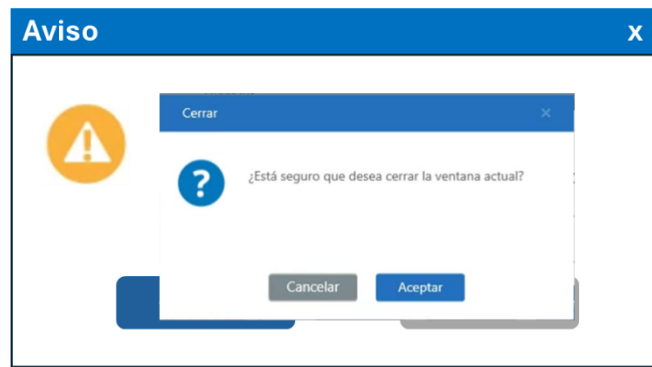

### FLUJO DE EXEPCIÓN

FE01 Mensaje de Error en Pantalla

1. El sistema muestra la Pantalla Mensajes de Error, "Tarjeta Bloqueada".
2. El Multifuncional presiona el botón Aceptar.
3. El sistema muestra la pantalla Ingresar Monedero del Ahorro.
4. Fin de flujo de excepción.

Envío de información a  
Origs mediante el  
método:  
setActualizacionTarjeta

Método: setAfiliacionTarjeta			
Parametro	Obligatorio	Tipo de dato	Descripcion
sTarjeta	si	String	Folio del Monedero del Ahorro.
sSucId	si	String	Identificador de la sucursal en donde se realiza la transacción.
sCajald	si	String	Identificador único de la caja o POS en la sucursal.
sTerminal	si	String	Identificador único del empleado en la sucursal.
TarjetaNombre	si	String	Nombre(s) del titular de la tarjeta.
TarjetaApellidos	si	String	Apellido(s) del titular de la tarjeta.
TarjetaFechaNacimiento	si	String	Fecha de nacimiento del titular de la tarjeta. En formato ISO: YYYYMMDD.
TarjetaEmail	Condicional	String	Email del titular de la tarjeta.
TarjetaTelefono	No	String	Teléfono de Casa del titular de la tarjeta.
TarjetaCelular	Condicional	String	Teléfono de Celular del titular de la tarjeta.
TarjetaPermiso	si	String	Aceptación de permiso de contacto por parte de Farmacias del Ahorro.
TarjetaPrivacidad	si	String	Aceptación del aviso de privacidad por parte del cliente.
SAuthCode	si	String	Identificador de la instancia de web service en ejecución, número proporcionado por Monedero del Ahorro (Key).

Datos en request

sTarjeta: 1234567891234  
sSucId: 1553  
sCajald: 20  
sTerminal: 123456  
TarjetaNombre:Alondra  
TarjetaApellidos:Martínez  
TarjetaFechaNacimiento: YYYYMMDD  
TarjetaEmail: Email del titular de la tarjeta. En caso de no contar, enviar el parámetro con @. Se debe validar desde el POS que sea un email válido p.e.: paraAlondra@gmail.com.  
TarjetaTelefono: Enviar por default 0000000000  
TarjetaCelular: Teléfono de celular del titular de la tarjeta. En caso de no contar, enviar el parámetro con 0000000000. Se deben mandar únicamente números y al menos los 10 dígitos de un teléfono válido  
TarjetaPermiso: Enviar por default 1  
TarjetaPrivacidad: Se debe enviar 1 para SI y un 0 para NO. En caso de no aceptar el aviso, la afiliación será rechazada.

<div>Crear parámetros:</div> <div>Actualización de datos de contacto del monedero y</div> <div>Validación de datos de contacto del monedero</div>	<div>Script</div> <div>El script será creado y ejecutado por el área técnica.</div>	<div>- A nivel BD se deberán de dar de alta los parámetros:</div> <div>Actualización de datos de contacto del monedero</div> <div>Validación de datos de contacto del monedero</div> <div>Los datos a considerar son:</div> <div><div><div>➤</div><div>Parámetro: <b>Actualización de datos de contacto del monedero</b></div></div><div><div>➤</div><div>Valor Parámetro: Estimado cliente, actualizando tus datos podrás recibir promociones y descuentos personalizados para ti.</div></div><div><div>➤</div><div>Activo: 1 / 0</div></div><div><div>➤</div><div>Parámetro: <b>Validación de datos de contacto del monedero</b></div></div><div><div>➤</div><div>Valor Parámetro: Estimado cliente, queremos asegurarnos de poder seguir en contacto contigo de manera efectiva. Por favor confirma los siguientes datos.</div></div><div><div>➤</div><div>Activo: 1 / 0</div></div></div> <div>- Una vez que el parámetro se encuentra en la BD podrá ser consultado en el BackOffice.</div>
---------------------------------------------------------------------------------------------------------------------------------------------------	-------------------------------------------------------------------------------------	--------------------------------------------------------------------------------------------------------------------------------------------------------------------------------------------------------------------------------------------------------------------------------------------------------------------------------------------------------------------------------------------------------------------------------------------------------------------------------------------------------------------------------------------------------------------------------------------------------------------------------------------------------------------------------------------------------------------------------------------------------------------------------------------------------------------------------------------------------------------------------------------------------------------------------------------------------------------------------------------------

Configurar parámetro:

Actualización de datos de contacto del monedero y Validación de datos de contacto del monedero

Para poder modificar los textos en las pantallas de Actualización de datos de contacto del monedero y Validación de datos de contacto del monedero

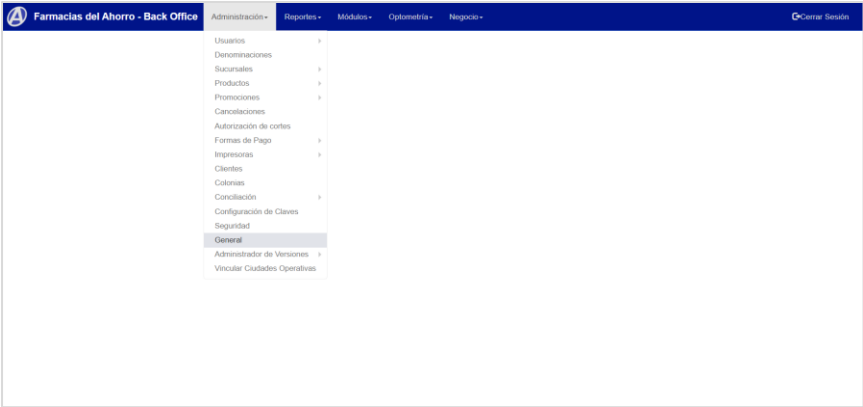

Configuración de parámetros generales

AdministraciónReportesMódulosOptometríaNegocio

Centro Sereale

Buscar:

Parámetro	Valor Parámetro	Activo	Editar
Activa (true) o desactiva (false) el envío de notificaciones de pagos de servicio sin autorización	false	PS	✓
Activa (true) o desactiva (false) el envío de notificaciones de reversas no exitosas	true	PS	✓
Aplica bonifido para devolución por descuento en un solo renglon	true	PS	✓
Auth Code de servicio Origen	d98c8f72b6e0d042d51d51b0c02b6	PS	✓
Canal de surtido de la receta RX360	2	PS	✓
Canal que detona el surtido de la receta RX360	1	PS	✓
Cantidad máxima de peticiones en proceso automático (CaDi)	4	PS	✓
Cantidad máxima de peticiones en proceso manual (CaDi)	2	PS	✓
Cantidad máxima de peticiones que se deberán realizar para confirmar el pago (ClearPay)	4	PS	✓
Clave de unidad a utilizar el CFDI de traslado	HET	PS	✓

Anterior12345...20Siguiente

Los parámetros **Actualización de datos de contacto del monedero** y **Validación de datos de contacto del monedero** podrán ser consultado en el BackOffice.

La consulta del parámetro será en la Sección Administración / General

Para una búsqueda más rápida, en el campo Buscar se escribe el parámetro requerido

Configuración de parámetros generales

Administración•Reportes•Módulos•Optometría•Negocio•Cerrar Sesión

Buscar:

Parámetro	Valor Parámetro	Activo	Editar
Activa (true) o desactiva (false) el envío de notificaciones de pagos de servicio sin autorización	false	<input checked="" type="checkbox"/>	<a href="#">✎</a>
Activa (true) o desactiva (false) el envío de notificaciones de reversas no exitosas	true	<input checked="" type="checkbox"/>	<a href="#">✎</a>
Aplica blindaje para devolución por descuento en un solo renglon	true	<input checked="" type="checkbox"/>	<a href="#">✎</a>
Auth Code de servicio Origi	d98c9f72b6db094d61e81bcd03bd	<input checked="" type="checkbox"/>	<a href="#">✎</a>
Canal de surtido de la receta RX350	2	<input checked="" type="checkbox"/>	<a href="#">✎</a>
Canal que detona el surtido de la receta RX350	1	<input checked="" type="checkbox"/>	<a href="#">✎</a>
Cantidad máxima de peticiones en proceso automático (CoDi)	4	<input checked="" type="checkbox"/>	<a href="#">✎</a>
Cantidad máxima de peticiones en proceso manual (CoDi)	2	<input checked="" type="checkbox"/>	<a href="#">✎</a>
Actualización de datos de contacto del monedero	Estimado cliente, actualizando tus datos podrás recibir promociones y descuentos personalizados para ti.	<input checked="" type="checkbox"/>	<a href="#">✎</a>
Validación de datos de contacto del monedero	Estimado cliente, queremos asegurarnos de poder seguir en contacto contigo de manera efectiva. Por favor confirma los siguientes datos.	<input checked="" type="checkbox"/>	<a href="#">✎</a>

Anterior12345...20Siguiente

Los campos que se presentaran son:

- Parámetro
  - Valor Parámetro
  - Activo: ☒
  - Editar: [✎](#)
- La edición solo podrá realizarlo el usuario/perfil correspondiente.

Configuración de parámetros generales

Administración•Reportes•Módulos•Optometría•Negocio•Cerrar Sesión

Buscar:

Parámetro	Valor Parámetro	Activo	Editar
Activa (true) o desactiva (false) el envío de notificaciones de pagos de servicio sin autorización	false	<input checked="" type="checkbox"/>	<a href="#">✎</a>
Activa (true) o desactiva (false) el envío de notificaciones de reversas no exitosas	true	<input checked="" type="checkbox"/>	<a href="#">✎</a>
Aplica blindaje para devolución por descuento en un solo renglon	true	<input checked="" type="checkbox"/>	<a href="#">✎</a>
Auth Code de servicio Origi	d98c9f72b6db094d61e81bcd03bd	<input checked="" type="checkbox"/>	<a href="#">✎</a>
Canal de surtido de la receta RX360	2	<input checked="" type="checkbox"/>	<a href="#">✎</a>
Canal que detona el surtido de la receta RX360	1	<input checked="" type="checkbox"/>	<a href="#">✎</a>
Cantidad máxima de peticiones en proceso automático (CoDi)	4	<input checked="" type="checkbox"/>	<a href="#">✎</a>
Cantidad máxima de peticiones en proceso manual (CoDi)	2	<input checked="" type="checkbox"/>	<a href="#">✎</a>
Actualización de datos de contacto del monedero	Estimado cliente, actualizando tus datos podrás recibir promociones y descuentos personalizados para ti.	<input checked="" type="checkbox"/>	<a href="#">✎</a>
Validación de datos de contacto del monedero	Estimado cliente, queremos asegurarnos de poder seguir en contacto contigo de manera efectiva. Por favor confirma los siguientes datos.	<input checked="" type="checkbox"/>	<a href="#">✎</a>

Anterior12345...20Siguiente

Desde el ícono [✎](#) se podrá Modificar el Valor Parámetro.

Configuración de parámetros generales

Administración • Reportes • Módulos • Optometría • Negocio • 

Centro Sesión

Buscar:

Parámetro	Valor Parámetro	Activo	Editar
Activa (true) o desactiva (false) el envío de notificaciones de pagos de servicio sin autorización	false	<input checked="" type="checkbox"/>	<a href="#">✎</a>
Activa (true) o desactiva (false) el envío de notificaciones de reversa no exitosas	true	<input checked="" type="checkbox"/>	<a href="#">✎</a>
Aplica tánding para devoluciones por descuento en un solo renglon	true	<input checked="" type="checkbox"/>	<a href="#">✎</a>
Auth Code de servicio Orígs	098c0ff72be45d084c01e61b0d02bd	<input checked="" type="checkbox"/>	<a href="#">✎</a>
Canal de surtido de la receta RX360	2	<input checked="" type="checkbox"/>	<a href="#">✎</a>
Canal que detiene el surtido de la receta RX360	1	<input checked="" type="checkbox"/>	<a href="#">✎</a>
Cantidad máxima de peticiones en proceso automático (CaDi)	4	<input checked="" type="checkbox"/>	<a href="#">✎</a>
Cantidad máxima de peticiones en proceso manual (CaDi)	2	<input checked="" type="checkbox"/>	<a href="#">✎</a>
Actualización de datos de contacto del monedero	Estimado cliente, actualizando tus datos podrás recibir promociones y descuentos personalizados para ti.	<input type="checkbox"/>	<a href="#">✎</a> <a href="#">✕</a>
Validación de datos de contacto del monedero	Estimado cliente, queremos asegurarnos de poder seguir en contacto contigo de manera efectiva. Por favor confirma los siguientes datos.	<input checked="" type="checkbox"/>	<a href="#">✎</a>

Anterior 1 2 3 4 5 ... 20 Siguiente

Información

Error, algunos datos son incorrectos

Aceptar

- Desde el ícono  se podrá activa o inactivar el parámetro.

Se presentará error si la información no se actualiza correctamente.

Notas:	
Procesos en los cuales se detonarán el error 47:	<ul style="list-style-type: none"> <li>• Venta con Monedero.</li> <li>• Capturar Monedero(F5).</li> <li>• Remplazar Monedero en venta (Alt+F5).</li> <li>• Pago de servicios con Monedero.</li> <li>• Cotización.</li> </ul>
Editar Correo Electrónico y/o Celular.	<p>Los únicos valores permitidos para edición serán: Celular y Correo Electrónico. Se deben enviar los datos previamente capturados y los datos actualizados.</p> <p>Ejemplo:</p> <p>Si ya se tenía capturado el Correo Electrónico y no se realizó un cambio se enviará el mismo valor.</p>
Periodicidad	<ul style="list-style-type: none"> <li>• Este proceso deberá repetirse cada X meses, debe ser parametrizable, <b>está a cargo de Origis</b>.</li> <li>• Origis determinará cada cuanto o cuando se debe de solicitar al cliente que confirme que sus datos de contacto continúan vigentes.</li> <li>• Esta funcionalidad deberá tener la opción de ser configurable para su apagado/encendido nivel sucursal/plaza</li> </ul>
Exclusiones	
	<p>Queda fuera de alcance</p> <ul style="list-style-type: none"> <li>• Integración de nuevas mecánicas de promoción.</li> <li>• Cambios en el flujo para ingresar un MDA.</li> <li>• Cambios en el proceso de Búsqueda de MDA.</li> <li>• Modificaciones en el proceso para aplicar promociones de MDA.</li> </ul>